



PV de l'Assemblée générale ordinaire 2020 de la Société Limousine d'Étude des Mollusques. Pole Nature, ZA du Moulin du Cheyroux, 87700 AIXE SUR VIENNE

L'Assemblée générale 2020 de la SLEM s'est tenue le samedi 4 septembre 2021 à Vaulry (87).

Cette AG initialement prévue en mars 2021 a dû être reportée à cause de l'épidémie de COVID. Sous la Présidence d'Ellen Le Roy, notre AG ordinaire a rassemblé une trentaine d'adhérents de nos trois associations réunies à la salle des fêtes, mise à disposition par la mairie de La Souterraine que nous remercions. Nous remercions également le Groupe Mammalogique et Herpétologique du Limousin ainsi que la Société Limousine d'Odonatologie pour l'organisation commune de nos AG.

Notre AG a débuté à 15h00 pour finir à 16h00. Pour rappel l'ordre du jour était le suivant :

- Présentation du rapport moral 2020.
- Présentation du rapport d'activités 2020.
- Vote du rapport d'activités 2020.
- Présentation du rapport financier 2020
- Vote du rapport financier 2020
- Présentation des objectifs et des actions envisagées en 2021. Présentation du budget prévisionnel 2021.
- Vote pour les renouvellements et candidatures au CA

Rapport moral : la Présidente Ellen LE ROY rappelle l'objet de notre association puis présente un court rapport moral.

Malgré la crise sanitaire, nous avons réussi à garder de l'activité, notamment sur les études en cours. Les animations grand public ont bien évidemment été limitées. Le nombre d'adhérents est en légère baisse avec 47 adhérents en 2020 (49 en 2019). La SLEM est aujourd'hui « reconnue » par les autres associations naturalistes limousines mais également en Nouvelle-Aquitaine. Les stages de formation que nous organisons, le dernier étant dans le Lot et Garonne y contribuent largement. Les relations avec les malacologues d'Aquitaine ou de Poitou-Charentes, qui sont pour certains adhérents à la SLEM, permettent de constituer un réseau de malacologues encore peu important en effectif mais au sein duquel des actions communes sont déjà réalisées et d'autres encore à l'état de projet.

La SLEM a continué en 2020 de conduire des études et des inventaires afin de mieux connaître la malacofaune et leurs enjeux de conservation.

Comme pour beaucoup d'association naturaliste, un petit noyau d'adhérents est actif au sein de l'association, soit sur les volets recherches, études, inventaires, soit sur les volets propres à la vie de l'association (animation des adhérents, planification, communication, gestion administrative et financière...).

Rapport d'activités : Ellen LE ROY et David NAUDON présentent le rapport d'activités :

Ce travail a permis, d'une part d'acquérir de la connaissance en malacologie dans la région et d'autre part de partager nos découvertes avec de nombreux acteurs.

Sorties d'inventaires organisées par la SLEM : (en dehors des inventaires réalisés individuellement par les adhérents)

- Prospection atlas sur des carrés vierges : Secteur des Monédières, autour de Chaumeil, le Samedi 28 mars 2020 : sortie annulée à cause des conditions sanitaires.
- Prospection atlas sur des carrés vierges du nord Haute-Vienne, autour de Tersannes le samedi 18 Avril 2020 : sortie annulée à cause des conditions sanitaires.

- **Stage de formation et de rencontre des malacologues de Nouvelle-Aquitaine** : Dpt du Lot et Garonne (47). 16-17-18 octobre 2020. Paulhiac et alentours. Ces trois jours ont été consacrés à l'amélioration des connaissances de ce département bien peu couvert jusqu'à présent ainsi qu'à de la formation entre malacologues de Nouvelle-Aquitaine. Ce stage annuel est aujourd'hui instauré dans les habitudes des malacologues de la Nouvelle-Aquitaine pour lesquels il est un moment d'échange indispensable. Ce stage aura permis d'enrichir l'état des connaissances grâce à la découverte de 17 nouvelles espèces qui été encore inconnues de ce département.

- **Inventaires ZNIEFF** : la SLEM a participé à différents inventaires sur des ZNIEFF en cours de révision ou en projet de création pour le compte de Limousin Nature Environnement.

- **Inventaires « Carrés »** : La SLEM a sollicité certains de ses adhérents afin que ces derniers prélèvent de la litière sur plusieurs carrés de 10 x 10 km dans le but de fournir des données dans des secteurs actuellement sans données. Plusieurs adhérents ont participé et les carrés ont ainsi été prospectés. Cette opération a permis là encore de couvrir des carrés vides de données et d'enrichir considérablement l'image du peuplement malacologique régional. Cette action sera reconduite.

Toutes les sorties et les stages ont donné lieu à des compte-rendu disponibles sur notre site internet.

Manifestations grand public :

- **Dimanche Nature le 16 février** (LNE-Verneuil sur Vienne 87). Diaporama suivi d'une sortie de découverte (35 participants).

- **Fête de la Nature le 17 mai.** (LNE-Verneuil sur Vienne 87) : sortie et atelier d'initiation et de découvertes des mollusques de la Nouvelle-Aquitaine : annulée pour cause de COVID 19.

- **Ateliers de détermination en laboratoire** : Tous les ateliers de détermination sauf celui du 7 octobre 2020 ont été annulés toujours à cause de la COVID 19.

- **Sortie grand public de découverte des mollusques de la RNN Etang des landes en Creuse.** Prévues le 05 juin, cette sortie a été annulée à cause des conditions sanitaires.

- Rédaction d'un article en partenariat avec LNE dans la revue régionale « Pays du Limousin » à destination du grand public.

Rencontres avec l'OAFS : l'OAFS, en tant que SINP régional, est venu rencontrer la SLEM afin de mieux connaître ses objets statutaires et la structure des données dont elle dispose. Le but est, à terme, de définir le rôle de la SLEM dans le fonctionnement du SINP régional. Il est probable que la SLEM livrera dès 2020 ses données au SINP via l'OAFS (et non directement comme actuellement). La SLEM se propose également d'être en appui de l'OAFS sur les questions portant sur les mollusques en Nouvelle-Aquitaine.

La SLEM a conduit en 2020 de nombreuses études concernant notamment les espèces de la « Directive Habitats-Faune-Flore » sur des sites Natura 2000 :

- Appel à projet : Etudes et suivis scientifiques Natura 2000, RNN Etang des landes, suivi *Vertigo*. (2020-2021-2022). Porteur CD23. Partenaires : CBNMC, LPO
- Appel à projet « Recherche *Vertigo moulinsiana* et *Vertigo angustior* sur 24 sites NATURA 2000 en Nouvelle-Aquitaine. » 2020/2021. Porteur LPO. Partenaires : ELIOMYS, Charente Nature.
- Appel à projet « Amélioration des connaissances scientifiques sur les mollusques bivalves de la DHFF. » 2020/2021. Porteur LNE. Partenaires : CEN NA
- Appel à projet « Harmoniser les protocoles d'inventaires et de suivis et poursuivre l'amélioration des connaissances scientifiques sur la Moule perlière. » 2020. Porteur LNE. Partenaires : NEC (Nature Environnement Consultant), CNRS-EPHE-UMR 5175
- ASF : suivi des populations de *Vertigo moulinsiana*, mesures de gestion

Ces études ont pu être menées à bien grâce à l'implication de quelques bénévoles et de stagiaires mais aussi à l'embauche d'une salariée durant 1 mois. Elina Melet-Garel a été salariée de Limousin Nature Environnement pour la durée de sa mission pour le compte de la SLEM. Elina a parfaitement rempli sa mission.

Partenariat avec FAUNA : FAUNA est un dispositif partenarial de gestion et restitution de données sur la faune sauvage en Nouvelle-Aquitaine. Il a pour vocation de faciliter le partage d'informations publiques et la mise en œuvre de programmes de connaissance à l'échelle régionale. Actuellement adossé à l'Université de Bordeaux, au sein de l'Unité Mixte de Recherche "Biodiversité, Gènes et Communautés" (UMR BioGeCo), sa gestion s'appuie sur l'ADERA, filiale partenaire de l'Université en appui aux activités de transfert.

Les missions de l'Observatoire s'articulent autour des objectifs suivants :

- Animer le réseau des acteurs de la faune sauvage autour de projets et démarches structurantes sur la connaissance des espèces,
- Mutualiser les expertises régionales sur la faune à travers la standardisation, le croisement et la diffusion des données sur les espèces observées région,
- Apporter une valorisation scientifique et partenariale à la production de référentiels et d'indicateurs.

FAUNA a demandé à la SLEM de conduire via une collaboration et une expertise sur les mollusques continentaux de Nouvelle-Aquitaine. Cette collaboration s'articule en 2020 autour de 4 actions :

- **Etablissement d'une liste de référence à l'échelle de la Nouvelle-Aquitaine** : L'objectif est de lister les espèces recensées sur un territoire donné à un temps donné. Le référentiel est souvent complété d'un ensemble d'informations détaillant les caractéristiques de chaque taxon (menaces, phénologies, réglementations, etc.). Un référentiel doit être considéré comme un outil de connaissance. Il constitue une base de travail primordiale en permettant à l'ensemble des acteurs de travailler à partir d'une liste taxonomique commune. La SLEM a réuni un groupe d'experts néo-aquitains pour élaborer ce référentiel.
- **Contribution à la procédure de validation des données d'observations partagées dans le SINP régional**. La SLEM sera consultée sur la méthode régionale de validation automatique et sollicitée pour compléter les référentiels de difficultés de détermination (facile, moyen, difficile et très difficile) et de période d'observations (favorable, possible, non favorable). L'OAFS fournit les gabarits à remplir pour chacune des espèces.

- **Participer à l'analyse de la complétude des données « mollusques » partagées dans le SINP régional / mises à jour des observations de la SLEM.** La SLEM s'engage à contribuer à la mise à jour des données « mollusques » manquantes en adéquation avec les conditions d'utilisations du SI Faune et la charte régionale du SINP. L'OAFS fournit à la SLEM la liste des jeux de données partagés. Un retour sur leur complétude sera adressé à l'équipe de l'OAFS, qui se tient à disposition pour tout échange sur le versement des données (structuration, formats, métadonnées, clauses...).
- **Contribution à la définition d'un seuil de méconnaissance à l'échelle régionale.** L'approche s'appuie sur le rapport 2017 de l'UMS PatriNat, elle vise à définir un seuil (nbre d'espèces) en dessous duquel une maille souffre manifestement de méconnaissance.

Acquisition de matériel : Pour réaliser dans de bonnes conditions relevés et déterminations, du matériel (pinces, tubes...) et du matériel photographique ont été achetés.



Le matériel photo est monté sur un banc « artisanal » qui permet de faire des images précises des petites espèces. Cela permet d'une part de valider les identifications et d'autre part de constituer une galerie d'images de bonne qualité.

La SLEM dispose maintenant d'une bonne diapotheque de bonnes photos d'espèces validées scientifiquement. Cette galerie est accessible au lien suivant : <https://www.flickr.com/photos/191655345@N02/>

La SLEM permet à tout un chacun d'utiliser ses photos librement. Le matériel est à disposition de tous les adhérents qui le souhaitent.

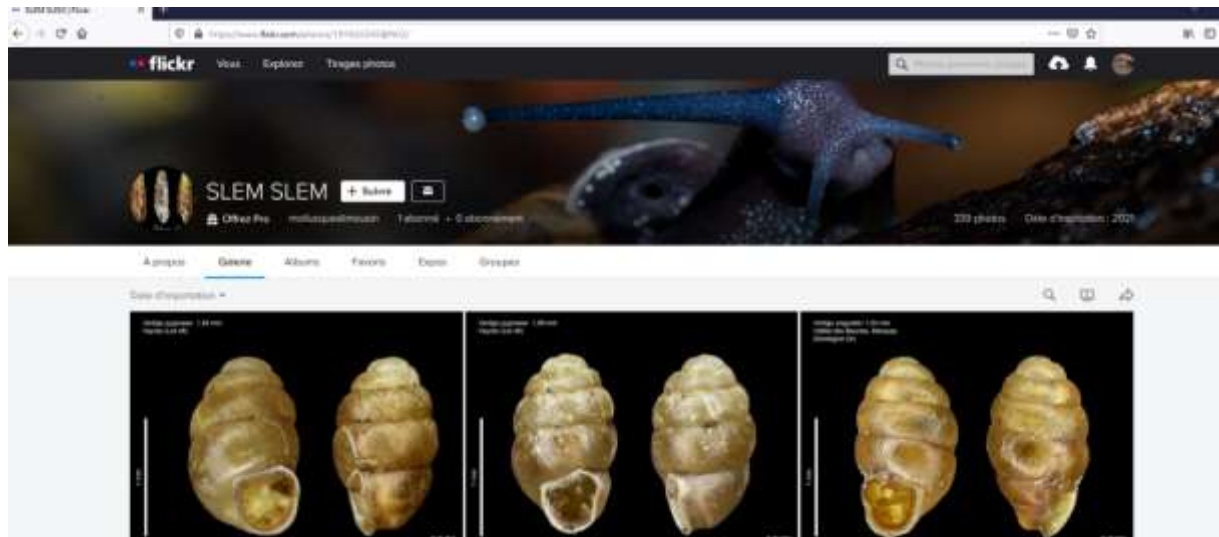

Extrait de la page d'accueil de la galerie photos de la SLEM.

Pour l'année 2021, notre objectif reste bien entendu de mieux connaître et mieux faire connaître les mollusques terrestres et aquatiques de notre région, groupe « oublié » et mal connu, pour lequel les enjeux de préservation sont pourtant importants. Il s'agira également de gérer au mieux notre base de données qui prend de l'ampleur et de communiquer ces données auprès du plus grand nombre, notamment auprès des services de l'Etat, du Muséum d'Histoire Naturel et de l'INPN via FAUNA.

Enfin la SLEM souhaite réaliser d'ici quelques années un atlas malacologique du Limousin et travailler sur une liste rouge régionale. Ces projets demanderont en amont une coordination avec les malacologues de la Nouvelle-Aquitaine avec qui nous échangeons déjà régulièrement.

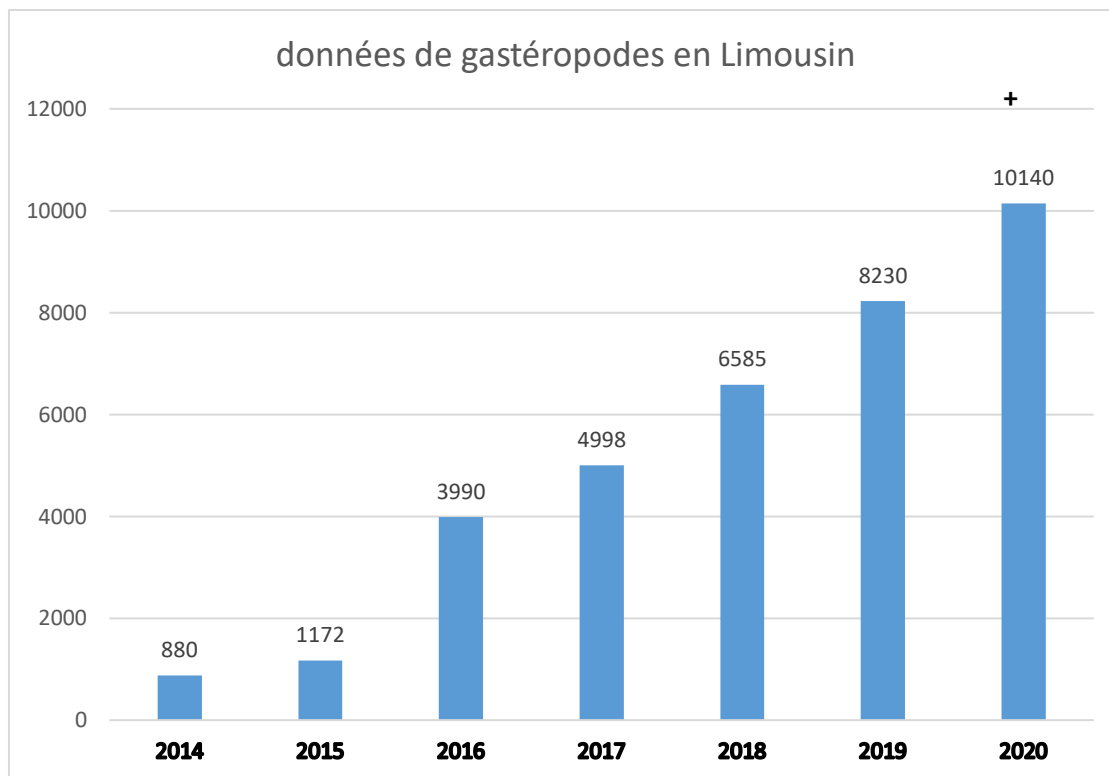

Localisation des données « SLEM » versées au SINP (2015/2020)

Répartition des données de la SLEM en
Limousin.

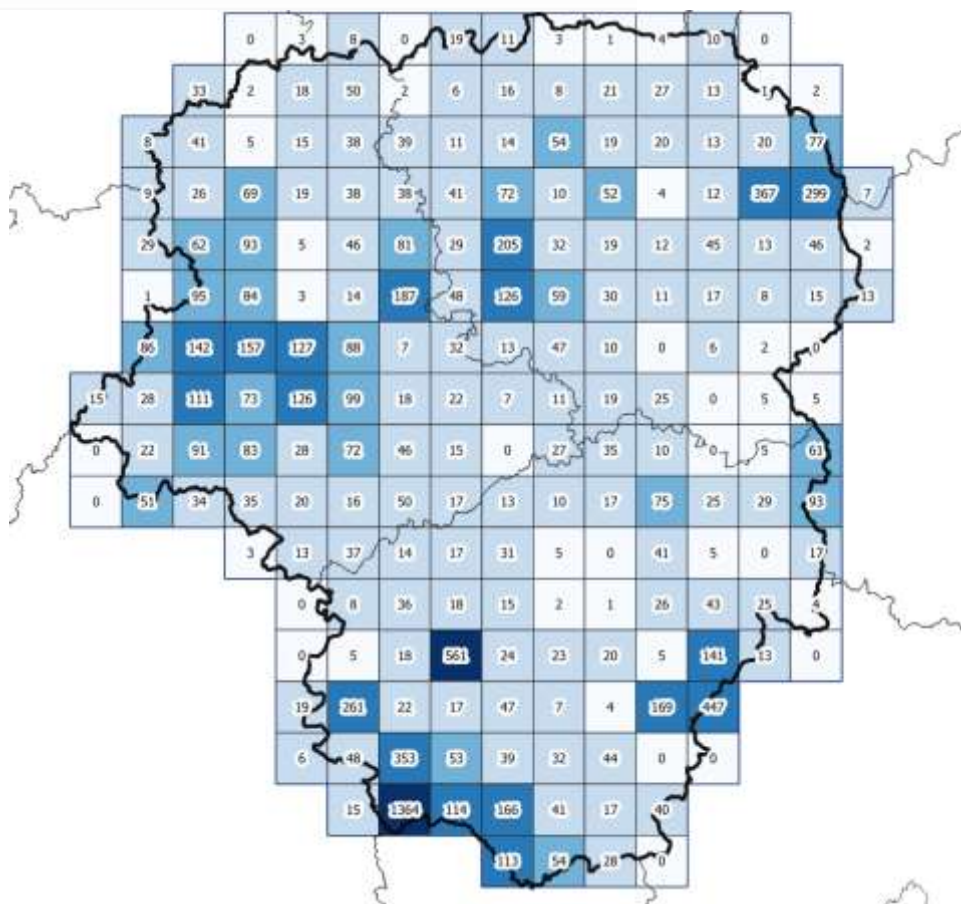
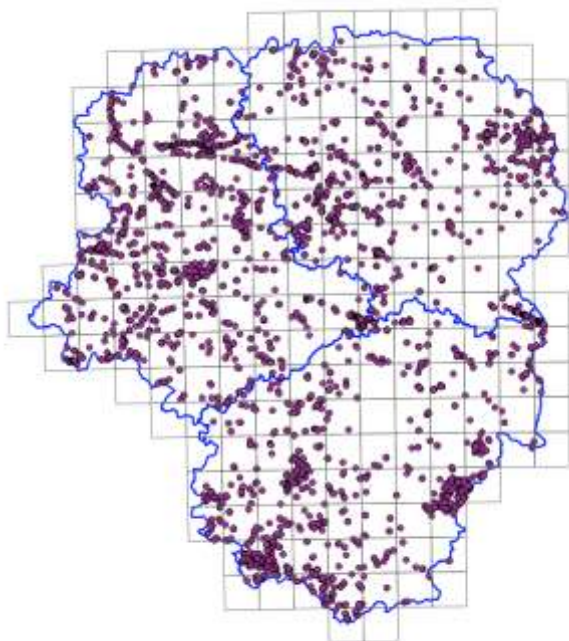

Nbr inventaires/carrés de 10x10 km

Le bilan d'activités est soumis au vote.
Le bilan d'activités est voté à l'unanimité.

Bilan financier 2020 : Présenté par Isabelle Naudon (Trésorière)

Isabelle Naudon nous expose le contenu des postes de dépenses et de recettes. Cette présentation ne soulève aucune question particulière.

La SLEM remercie la DREAL Nouvelle Aquitaine car l'aide qui nous a été versée a permis de mener à bien les inventaires, le stage de formation et d'assurer le remboursement des frais des bénévoles qui le souhaitaient.



Compte de résultats SLEM 2020 du 01/01/2020 au 31/12/2020			
CHARGES	MONTANT	PRODUITS	MONTANT
60 – Achats		70 – Prestations de services, marchandises	
Adhésion LNE	100,00	Prestation (CD23, NATURA 2000, LPO, ADERA)	13985,00
Envois	54,91	74 – Subventions d'exploitation	
Matériel photo	1772,00	Etat : DREAL	4000,00
61 – Services extérieurs		75 – Autres produits de gestion courante	
Assurance	111,67	Cotisations, dons	585,00
Divers, adhésion LNE		77 – Produits exceptionnels	
Photocopies	100,51	Vente bouquin P. DUBOC, S. VRIGNAUD	80,00
62 – Autres services extérieurs		Interets	0,21
Salaires Elina	1816,32		
Location	300,00		
Déplacements, missions, réceptions	542,81		
TOTAL DES CHARGES		TOTAL DES PRODUITS	
		Renoncement de frais	337,96
EXCEDENT	14189,95	DEFICIT	
TOTAL DES CHARGES	4798,22	TOTAL DES PRODUITS	18988,17

Le budget est soumis au vote de l'AG. **Le budget 2020 est voté à l'unanimité.**

Actions prévues en 2021 :

Au cours de cette AG les actions prévues en 2021 sont rapidement présentées.

*On peut noter que les actions 2021 sont pour la plupart largement réalisées au moment de l'AG 2020 bien tardive pour cause de COVID. **Nous espérons retrouver un rythme normal avec une AG au mois de Mars l'année prochaine.***

Actions de communications :

- Site internet : Frédéric Noilhac s'occupe du site.
- Facebook : La page de la SLEM sera mise à jour par Isabelle Naudon et Ellen Le Roy.
- Film : Ellen Le Roy va réaliser un film présentant les différentes techniques d'échantillonnages des gastéropodes.

Actions prévues en 2021

Prospections ciblées :

- Prospection sur carrés vierges : Secteur des Monédières. Chaumeil le Samedi 28 mars.
- Prospection nord Haute-Vienne, Tersannes le samedi 18 Avril, annulée...
- RNN du Pinail (86), le 18 septembre.
- Stage de Formation. Dpt Charente-Maritime, Saintes (17). 25-26-27 Septembre.
- Et à la demande, au gré de vos envies et des besoins....

Actions prévues en 2021

Manifestations grand public :

- Fête de la Nature le 17 mai. (LNE-Verneuil sur Vienne 87), annulée.
- RNN Etang des landes le 30 mai.

Formation :

- Ateliers de détermination et prospection. (Dates à caler d'Octobre à Décembre)



- **Révision des ZNIEFF** : L'état a lancé en 2013 l'actualisation des ZNIEFF en continu. Cette action est déclinée en Limousin depuis 2017. L'objectif est de réviser les ZNIEFF existantes (contours, espèces déterminantes présentes, menaces sur le site, habitats...) et de faire des propositions de créations/suppression. La SLEM se propose de contribuer à cette action portée par la DREAL NA en fournissant des données, en apportant son expertise et en proposant des créations de ZNIEFF.

- **Appel à projet : Etudes et suivis scientifiques Natura 2000, RNN Etang des landes, suivi Vertigo.** (2020-2021-2022). Porteur CD23. Partenaires : CBNMC, LPO
- **Appel à projet « Recherche Vertigo moulinsiana et Vertigo angustior** sur 24 sites NATURA 2000 en Nouvelle-Aquitaine. » 2020/2021. Porteur LPO. Partenaires : ELIOMYS, Charente Nature.
- **ASF : suivi des populations de Vertigo moulinsiana**, mesures de gestion
- **Etablissement d'une liste de référence à l'échelle de la Nouvelle-Aquitaine** ; en collaboration avec l'OAFS. Objectif : « lister les espèces recensées sur un territoire donné à un temps donné. Il est souvent complété d'un ensemble d'informations détaillant les caractéristiques de chaque taxon (menaces, phénologies, réglementations, etc.). Un référentiel doit être considéré comme un outil de connaissance. Il constitue une base de travail primordiale en permettant à l'ensemble des acteurs de travailler à partir d'une liste taxonomique commune.
- **Etude site de l'Etang de la Monnerie**, Haute-Vienne. Syndicat Mixte des bassins Bandiat-Tardoire (SYMBA)
- **Participation à l'ABC de la Souterraine (23)**

• *Election des candidats au CA :*

- Sébastien Versannes-Janodet, Pascal Duboc et Sylvain Vrignaud voyaient leur poste d'administrateur renouvelable. Ils ont renouvelé leur candidature. Cyrille Gréaume et Yannig Bernard ont également présenté leur candidature. Les adhérents présents à jour de cotisation ainsi que les personnes absentes mais ayant rédigées des mandats donnant pouvoir de vote ont pu s'exprimer. **Les 5 candidats ont été élus à l'unanimité.**

-
- **Liste des votants :**

Nom	Prénom	Présent	Mandat
BARTHELEMY	Gilles		x
BERNARD	Yannig	x	
GUERBAA	Karim	x	
HENNEQUIN	Erwan	x	
NAUDON	David	x	
NAUDON	Isabelle	x	
NOILHAC	Frédéric	x	
DUPREZ	Bernard		x
LABORDE	Cyril		x
LE ROY	Ellen	x	
VERSANNE-JANODET	Sébastien		x
GENOUD	David	x	
GAINSOINAT	Sophie		x
FOUCOUT	Aurélie	x	
GREAUME	Cyrille	x	
DUBOC	Pascal		x
PAILLET	Nathalie		x
BASSARD	Mathieu	x	
COCQUEREZ	Sarah	x	

BONHOMME	Mathieu	x	
SANCHEZ	Amandine	x	
JOURDE	Rémi		x
METEGNIER	Gabriel	x	
RASCLE	Olivier	x	
BROSSE	Clémence	x	

Noms	2019	2020	2021
Cyril LABORDE	Renouvelé	CA	CA
David NAUDON	Renouvelé	CA	CA
Frederic NOILHAC	Renouvelé	CA	CA
Gaelle CAUBLLOT	CA	renouvelable	CA
Gilles BARTHELEMY	CA	renouvelable	CA
Pascal DUBOC	CA	CA	renouvelé
Sébastien VERSANNE-JANODET	CA	CA	renouvelé
Sylvain VRIGNAUD	CA	CA	renouvelé
Romuald DOHOGNE	CA	CA	Exclu*
Isabelle NAUDON	Renouvelé	CA	CA
Auréliе FOUCOUT	Renouvelé	CA	CA
Magalie EVANNO	Renouvelé	CA	Exclu*
Ellen LE ROY	Renouvelé	CA	CA
Rémi JOURDE	CA	renouvelable	CA
Cyrille GREAUME			Elu
Yannig BERNARD			Elu

* : conformément aux statuts de l'association les administrateurs sont exclus s'ils ne participent pas effectivement aux 3 derniers CA de l'association et qu'ils ne sont pas à jour de leur adhésion à l'association.

Questions diverses :

- Modification des statuts :

Nous n'avons aujourd'hui rien d'indiquer concernant la possibilité de se porter partie civile sans devoir passer par une AG extraordinaire. Nous évoquons la possibilité d'ajouter une phrase :
"Le Conseil d'Administration est l'organe compétent pour décider d'engager toute action en justice. Il peut mandater un ou plusieurs membres du CA ou de l'association pour la représenter devant les tribunaux."

La modification des statuts ne pourra se faire qu'à la prochaine AG qui se tiendra il faut l'espérer en Mars 2021, le conseil d'administration en profitera pour travailler à la modification d'autres termes ou article si besoin.

Suite à ce vote, l'ordre du jour étant épuisé, l'AG de la SLEM 2020 est close à 16h00.

Ellen Le Roy (Présidente), rédactrice du présent PV d'Ag ordinaire.

La Présidente, Ellen LE ROY :

La Trésorière, Isabelle NAUDON :



Le Vice-président : David NAUDON :

Le secrétaire, Frédéric Noilhac :



La SLEM est soutenue par :

